

# **VICTRIX 智能社区专业报警安防系统**

## **8 防区 LED 家庭报警主机说明书**

# 目录

<b>1 前言</b> .....	<b>1</b>	重启报警主机.....	21
<b>2 产品简介</b> .....	<b>3</b>	恢复出厂设置.....	21
<b>3 产品特点</b> .....	<b>4</b>	<b>8 配置</b> .....	<b>22</b>
<b>4 同系列产品列表</b> .....	<b>5</b>	配置用户密码.....	26
<b>5 安装步骤</b> .....	<b>6</b>	配置防区.....	27
<b>6 产品外形图</b> .....	<b>7</b>	配置延时.....	29
<b>7 操作</b> .....	<b>9</b>	配置继电器.....	30
密码.....	9	功能使能.....	31
布防.....	10	配置联动主机.....	32
撤防.....	11	网络配置.....	33
周界.....	12	实时时间配置.....	34
联动.....	13	<b>9 技术参数</b> .....	<b>35</b>
胁迫.....	18	<b>10 附录一 出厂设置</b> .....	<b>36</b>
按键音.....	19	<b>11 附录二 常见问题解答</b> .....	<b>37</b>
键盘背光灯.....	19	<b>12 主机接线图</b> .....	<b>38</b>
进退出延时音.....	19		
远程配置.....	20		
显示单防区布防状态.....	20		

## 1 前言

感谢您使用霍尼韦尔 VICTRIX 智能社区专业报警安防系统的 8 防区 LED 家庭报警主机。

本手册为 8 防区 LED 家庭报警主机的操作手册，旨在为用户介绍 8 防区 LED 家庭报警主机的使用方法。

建议您在安装报警主机之前，仔细阅读本手册，并妥善保存以备后用。

### 注意事项

- 请按说明书正确安装和使用，在确保整个系统接线正确后，方可接通电源。
- 避免摔落、碰撞、进水等现象的发生，以保证机器的精密度。
- 远离冷凝、高温、油污、灰尘、化学腐蚀等不良环境。
- 通电后如发现异常现象、应立即切断电源，故障排除后方可再次接通电源。
- 安装、调试须由专业队伍施行，如遇设备故障，勿自行拆卸维修，请与售后服务部门联系。

## 手册使用说明

- 产品以实物为准，手册中的图片仅供参考。
- 访问霍尼韦尔网站了解产品最新信息。
- 在使用产品之前，请仔细阅读这本手册，并妥善保存以备后用。
- 本手册已经审阅并保证其准确性，产品说明中有疑问或争议的，以霍尼韦尔公司最终解释为准。对于用户在使用过程中对手册内容的误解、误操作而导致的任何后果，霍尼韦尔公司恕不承担责任。

## 2 产品简介

**8 防区 LED 家庭报警主机**是霍尼韦尔 VICTRIX 智能社区专业报警安防系统的组成部分之一，为住户提供防盗、报警和紧急求救功能，一般安装在住户室内。本机外形现代美观、操作简便、壁挂安装、施工快捷。

**8 防区 LED 家庭报警主机**对撤布防等操作辅以简单的声音提示，面板上的 LED 指示灯可显示各个防区的状态，并能检测 8 防区的线路异常或防区触发，按照各防区属性的设置，向小区接警管理中心实时报告警情，并对住户各项操作加以记录，配合监控软件等组成专业的报警系统。

### 3 产品特点

- 符合 GB12663-2001 国家标准
- 防区探头防剪断防短路报警功能
- 防区属性可编程
- 报警主机具有防拆报警功能
- 支持密码修改功能
- 胁迫报警功能，安全可靠
- 提供 6 组键盘密码，分别带有不同权限
- 撤布防操作声音提示，带键盘背光灯
- TCP/IP 网络报警
- 基于网络的远程控制和配置
- 自适应网口支持 10M/100M 网络
- 可在线升级
- 超低待机电流
- 具有断电记忆功能
- 任意防区可单独布防/撤防
- SMT 生产工艺，背板式安装，减少装修对设备的影响

## 4 同系列产品列表

名称	型号	功能特性
8 防区 LED 家庭报警主机	VICTRIX-8	8 防区报警
2 防区报警模块	VICTRIX-2	2 防区报警
6 防区报警模块	VICTRIX-6	6 防区报警
监控软件	VICTRIX MONITOR	监控

### 5 安装步骤

#### 报警主机与接线板的安装步骤

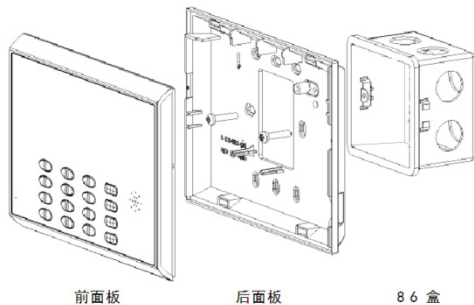

1. 将 86 盒埋于墙内。
2. 用两个螺丝将报警主机的后面板与暗盒拧紧。
3. 和报警主机进行连线。
4. 完成所有连线后，将报警主机前面板与后面板盖合。

## 6 产品外形图

以 VICTRIX-8 型号报警主机为例：

### LED 指示灯

类别	指示灯状态	意义
8 个防区指示灯	快闪	报警
	慢闪	故障
	常亮	失效
电源/网络指示灯	闪烁	网络未连接
	常亮	网络已连接
布防指示灯	红色	全布防
	绿色	单布防
周界指示灯	绿色	周界布防

### 快捷键

报警主机的键盘上有 4 个快捷键，按从上到下顺序分别为：ON（布防）、OFF（撤防）、P/ON（周界）和 F（联动）。

- 布防：报警主机的防区处于警戒状态，一般用于用户不在家的时候。
- 撤防：防区解除警戒，一般用于用户在家的时段。
- 周界：部分防区处于警戒状态，一般在夜间使用。
- 联动：通过某一报警主机可以控制另一报警主机。

## 7 操作

### 密码

用户最多可配置 6 个密码：1 个主用户密码，5 个用户密码。两者的区别在于，主用户不仅有普通操作的权限，还拥有配置权限。

#### 修改用户密码：

1. 输入主用户密码（初始密码为 1234，见第 36 页 *附录一* 出厂设置）。
2. 输入 “\*” 。
3. 输入 1 位被配置的用户号（0-5，主用户号为 “0” ）。
4. 输入 4 位新密码。
5. 输入 “#” 。

例如：1234 \* 1 4321 #

#### 删除用户密码：

1. 输入主用户密码。
2. 输入 “\*” 。

## 操作

---

3. 输入 1 位需删除的用户号（主用户号不允许被删除）。
4. 输入 FFFF。
5. 输入“#”。

例如：1234 \* 1 FFFF #

若提示音连响 2 声，说明操作成功；若提示音急促地连响 5 声，说明操作失败。

---

## 布防

---

### 全布防

1. 输入正确的用户密码。
2. 按【ON】。

例如：1234 ON

全布防快捷键：长按【ON】

若提示音连响多声（默认为 10 秒，视退出延时的设置而定），布防指示灯亮红灯，说明操作成功；若提示音急促地连响 5 声，说明操作失败。

## 单防区布防

1. 输入正确的用户密码。
2. 输入“\*”号键。
3. 输入防区编号，例如：布防 4 号防区，请按“4”。
4. 按【ON】。

例如：1234 \* 4 ON

单防区布防快捷键：“\*” + “防区编号” + 【ON】

例如：\* 4 ON

若提示音连响 2 声，布防指示灯亮绿灯，说明操作成功；若提示音急促地连响 5 声，说明操作失败。

- 只能进行一次同类型的布防。
- 单防区布防和周界布防不触发进入延时。

## 撤防

### 全撤防

1. 输入正确的用户密码。

2. 按 **【OFF】**。

例如：1234 OFF

所有防区都将撤防，同时立即终止正在进行中的报警。

若提示音连响 2 声，布防指示灯关闭，说明操作成功；若提示音急促地连响 5 声，说明操作失败。

### 单防区撤防

1. 输入正确的用户密码。
2. 输入 “\*” 号键。
3. 输入防区编号，例：撤防 4 号防区，请按 “4”。
4. 按 **【OFF】**；若该防区正在报警，也将会终止。

例如：1234 \* 4 OFF

若提示音连响 2 声，说明操作成功；若提示音急促地连响 5 声，说明操作失败。

---

## 周界

---

周界也叫局防，即部分防区处于警戒状态，一般在夜间使用。

1. 输入正确的用户密码。
2. 按 **【P/ON】**。

例如：1234 P/ ON

周界快捷键：长按【P/ ON】。

若提示音连响 2 声，周界指示灯亮起，说明操作成功；若提示音急促地连响 5 声，说明操作失败。

## 联动

联动是指可通过某一报警主机控制另一报警主机。

### 联动布防

1. 输入正确的用户密码。
2. 按【F】。
3. 输入需联动的 2 位联动主机号（01-10）。
4. 输入“#”。
5. 输入被联动的主机的用户密码。
6. 按【ON】。

例如：1234 F 01# 4321 ON

联动布防快捷键：【F】+ “2 位联动主机号” + “#” + 【ON】

例如：F 01 # ON

若提示音连响 2 声，说明操作成功；若提示音急促地连响 5 声，说明操作失败。

## 联动全布防

1. 输入正确的用户密码。
2. 按 **【F】**。
3. 输入“00”。
4. 输入“#”。
5. 输入被联动的主机的用户密码。
6. 按 **【ON】**。

例如：1234 F 00 # 4321 ON

联动全布防快捷键：**【F】** + “00” + “#” + **【ON】**

**注意：**被联动的所有主机的用户密码必须一致。

联动全布防期间防区灯将快闪。联动结束后，防区灯 1-8（代表联动地址 1-8）、布防灯（红灯表示联动地址 9）和周界灯（绿灯表示联动 10）中常亮的灯代表其对应的联动地址联动失败。

若提示音连响 2 声，说明操作成功；若提示音急促地连响 5 声，说明操作失败。

## 联动撤防

1. 输入正确的用户密码。
2. 按【F】。
3. 输入需联动的2位联动主机号（01-10）。
4. 输入“#”。
5. 输入被联动的主机的用户密码。
6. 按【OFF】。

例如：1234 F 01# 4321 OFF

联动撤防快捷键：【F】+“2位联动主机号”+“#”+“被联动的主机的用户密码”+【OFF】

例如：F 01 # 4321 OFF

若提示音连响2声，说明操作成功；若提示音急促地连响5声，说明操作失败。

## 联动全撤防

1. 输入正确的用户密码。
2. 按【F】。
3. 输入“00”。

4. 输入“#”。
5. 输入被联动的主机的用户密码。
6. 按【OFF】。

例如：1234 F 00 # 4321 OFF

联动全撤防快捷键：【F】+“00”+“#”+“被联动的主机的用户密码”+【OFF】

**注意：**被联动的所有主机的用户密码必须一致。

联动全布防期间防区灯将快闪。联动结束后，防区灯 1-8（代表联动地址 1-8）、布防灯（红灯表示联动地址 9）和周界灯（绿灯表示联动 10）中常亮的灯代表其对应的联动地址联动失败。

若提示音连响 2 声，说明操作成功；若提示音急促地连响 5 声，说明操作失败。

## 联动周界布防

1. 输入正确的用户密码。
2. 按【F】。
3. 输入需联动的 2 位联动主机号（01-10）。
4. 输入“#”。
5. 输入被联动的主机的用户密码。
6. 按【P/ ON】。

例如：1234 F 01# 4321 P/ ON

联动周界布防快捷键：【F】+ “2 位联动主机号” + “#” + 【P/ ON】

例如：F 01 # P/ON

若提示音连响 2 声，说明操作成功；若提示音急促地连响 5 声，说明操作失败。

## 联动全周界布防

1. 输入正确的用户密码。
2. 按【F】。
3. 输入“00”。
4. 输入“#”。
5. 输入被联动的主机的用户密码。
6. 按【P/ ON】。

例如：1234 F 00 # 4321 P/ ON

联动全周界布防快捷键：【F】+ “00” + “#” + 【P/ ON】

**注意：**被联动的所有主机的用户密码必须一致。

联动全布防期间防区灯将快闪。联动结束后，防区灯 1-8（代表联动地址 1-8）、布防灯（红灯表示联动地址 9）和周界灯（绿灯表示联动 10）中常亮的灯代表其对应的联动地址联动失败。

若提示音连响 2 声，说明操作成功；若提示音急促地连响 5 声，说明操作失败。

---

## 胁迫

---

胁迫是指歹徒闯进用户家之后，威胁用户进行撤防等操作。在这种情况下，用户可以输入胁迫密码撤防，胁迫警报会发送到接警中心，而歹徒并不会察觉。

1. 输入正确的胁迫密码（胁迫密码=用户密码的个位数±1）。

例 1：用户密码为 2222，则胁迫密码为 2221 或者 2223

例 2：用户密码为 2229，则胁迫密码为 2220 或者 2228

例 3：用户密码为 2220，则胁迫密码为 2221 或者 2229

2. 按【OFF】。

若提示音连响 2 声，布防指示灯会关闭，说明操作成功；若提示音急促地连响 5 声，说明操作失败。

设置的新用户密码不能与其他用户的胁迫密码重复。

---

## 按键音

关闭或启用按键音的操作相同，步骤如下：

依次输入：用户密码+ \*+9+ #

例如：1234 \*9 #

按键音快捷键：“\*” + 9 + “#”

若提示音连响 2 声，说明操作成功；若提示音急促地连响 5 声，说明操作失败。

## 键盘背光灯

关闭或启用键盘背光灯的操作相同，步骤如下：

依次输入：用户密码+ \*+8+ #

例如：1234 \*8 #

键盘背光灯快捷键：“\*” + 8 + “#”

若提示音连响 2 声，说明操作成功；若提示音急促地连响 5 声，说明操作失败。

若能背光灯情况下，30 秒不继续任何操作，将暂时关闭背光灯并进入待机状态。

## 进退出延时音

关闭或启用延时音的操作相同，步骤如下：

依次输入：用户密码+ \*+7+ #

## 操作

---

例如：1234\*7#

若提示音连响 2 声，说明操作成功；若提示音急促地连响 5 声，说明操作失败。

---

## 远程配置

---

可以使用监控设备对此主机进行远程配置，关闭或启用远程配置的操作相同，步骤如下：

依次输入：用户密码+\*+6+ #

例如：1234\*6#

若提示音连响 2 声，说明操作成功；若提示音急促地连响 5 声，说明操作失败。关闭远程配置时，监控软件将不能配置此主机。

---

## 显示单防区布防状态

---

按以下步骤进行显示单防区布防状态操作：

依次输入：用户密码+\*+2+ #

例如：1234\*2#

显示单防区布防状态快捷键：“\*”+2+“#”

若提示音连响 2 声，说明操作成功，此时进入单防区布防显示状态，对应的防区灯常亮表明此防区已布防，5 秒后返回正常显示状态；若提示音急促地连响 5 声，说明操作失败。

---

## 重启报警主机

---

按以下步骤重启报警主机：

依次输入：用户密码+ \*+5+ #

例如：1234 \*5 #

若防区 LED 灯全亮，说明操作成功；若提示音急促地连响 5 声，说明操作失败。

---

## 恢复出厂设置

---

主机运行时，短接“恢复出厂设置触点”（见 38 页 [主机接线图](#)）一秒以上，然后解除短接状态进行恢复出厂设置（出厂默认值详见第 36 页 [附录一 出厂设置](#)）。

## 8 配置

配置界面包括：用户密码配置、防区配置、延时配置、继电器配置、功能使能、联动主机配置、网络配置及实时时间配置（如 [图 8-4](#)）。

进入配置界面步骤：

1. 双击程序 **CmsCfgPlatform.exe.**，进入如下界面：

**图 8-1 配置程序**

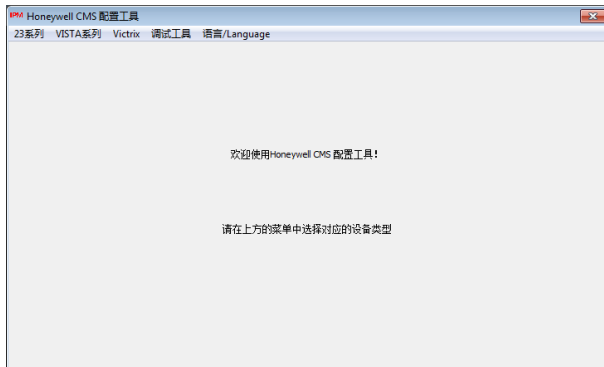

3. 搜索到各个设备后，双击选择需要配置的设备。进入如下界面：

图 8-3 网络配置

- IP地址: 192 . 168 . 0 . 10
- 子网掩码: 255 . 255 . 255 . 0
- 网关: 192 . 168 . 0 . 1
- 服务器地址: 192 . 168 . 0 . 2
- 端口: 3000
- 配置密码: [password field]
- Buttons: Cancel, 主机配置

此网络配置界面仅供查看，无法保存更改。

---

4. 在主机撤防状态下输入正确的配置密码（初始密码为 0），再点击【主机配置】，进入配置主界面：

图 8-4 配置主界面

- General Settings:** Includes fields for '主用户密码' (1234), '用户密码1' through '用户密码5' (all set to FFFF), and a '配置延时' (Configuration Delay) section with '进入延时' and '退出延时' both set to 10 seconds.
- Zones and Perimeter Settings:** A table with columns for '防区' (Zone), '布防类型' (Armed Type), '周界类型' (Perimeter Type), '响铃类型' (Bell Type), '防区类型' (Zone Type), and '继电器触发' (Relay Trigger). All zones are set to '立即防区' (Immediate Zone), '周界' (Perimeter), '响铃' (Bell), '常开' (Normally Open), and checked for relay triggering.
- Relay Configuration:** '配置继电器' (Configure Relay) section with '触发源' (Trigger Source) set to '防区报警' (Zone Alarm) and '触发时间' (Trigger Time) set to 5 seconds.
- Function Enablement:** '功能使能' (Function Enable) section with checkboxes for 'RPS功能' (checked), '报警' (checked), '按键音' (checked), and '键盘背光灯' (checked).
- Host Configuration:** '联动主机配置' (Interlocking Host Configuration) section with a list of 10 hosts, each with an IP address field (all set to 0.0.0.0) and a '被联动' (Interlocked) checkbox.
- Network Settings:** Fields for '主机IP' (192.168.0.10), '子网掩码' (255.255.255.0), '网关' (192.168.0.1), '账户' (000000), '配置密码' (000000), '服务器IP' (192.168.0.2), and '服务器端口' (3000).
- RTC Time:** 'RTC时间' (RTC Time) set to 2014/1/1, with a '使能' (Enable) checkbox.

At the bottom of the window are '确认' (Confirm) and '取消' (Cancel) buttons.

### 配置用户密码

一台报警主机拥有 5 个用户密码和 1 个主用户密码，用户密码只有操作权限，主用户密码还有修改配置的权限。无论是用户密码还是主用户密码，都必须为 4 位，若要清除密码，可设为 FFFF（F 为联动快捷键）（如 [图 8-5](#)）。

图 8-5 用户密码配置

主用户密码:	<input type="text" value="1234"/>
用户密码1:	<input type="text" value="FFFF"/>
用户密码2:	<input type="text" value="FFFF"/>
用户密码3:	<input type="text" value="FFFF"/>
用户密码4:	<input type="text" value="FFFF"/>
用户密码5:	<input type="text" value="FFFF"/>

## 配置防区

防区属性主要分为：布防类型、周界类型、响铃类型、防区类型和继电器触发类型（如 [图 8-6](#)）。

图 8-6 配置防区

一致	布防类型	周界类型	响铃类型	防区类型	继电器触发
防区1	立即防区	周界	响铃	常开	<input checked="" type="checkbox"/>
防区2	立即防区	周界	响铃	常开	<input checked="" type="checkbox"/>
防区3	立即防区	周界	响铃	常开	<input checked="" type="checkbox"/>
防区4	立即防区	周界	响铃	常开	<input checked="" type="checkbox"/>
防区5	立即防区	周界	响铃	常开	<input checked="" type="checkbox"/>
防区6	立即防区	周界	响铃	常开	<input checked="" type="checkbox"/>
防区7	立即防区	周界	响铃	常开	<input checked="" type="checkbox"/>
防区8	立即防区	周界	响铃	常开	<input checked="" type="checkbox"/>

### 设置布防类型

布防类型分为：立即防区、延时防区和 24 小时防区。

- 立即防区：在“布/撤防”操作之后，即时生效；
- 延时防区：在“布/撤防”操作之后，有一定的延时才能生效，适用于住户家门口；
- 24 小时防区：24 小时布防，适用于防火、防烟、防水的区域；

从布防类型下拉框中选择进行防区类型设置。

### 设置周界类型

周界类型分为：周界和旁路。

- 周界：按下“周界”快捷键后，该防区将布防；
- 旁路：按下“周界”快捷键后，该防区不起作用，即使发生故障也不会报警；

从周界类型下拉框中选择进行周界类型设置。

### 设置响铃类型

响铃类型分为：响铃、不响铃、响铃 2 分钟、响铃 5 分钟、响铃 10 分钟、响铃 30 分钟。

从响铃类型下拉框中选择进行响铃类型设置。

## 设置防区类型

防区类型分为：常开、常闭、EOL 线尾阻和监控。

- 常开：开路正常，短路报警；
- 常闭：短路正常，开路报警；
- EOL 线尾阻：短路开路均报警（线尾阻阻值为 2.2K $\Omega$ ）；
- 监控：开路故障，短路报警；

从防区类型下拉框中选择进行防区类型设置。

按【一致】按键，所有防区设置将与防区 1 设置一致。

## 设置继电器触发类型

若勾选此项，则当“配置继电器”的触发源选择为“防区报警”时，将触发继电器。

---

## 配置延时

---

配置延时分为进入延时与退出延时。

- 进入延时：应用于用户回家时。
- 退出延时：应用于用户离家时。

从配置延时中输入所需进入/退出延时时间（单位：10 秒）（如 [图 8-7](#)）。

图 8-7 配置延时

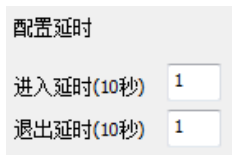

配置延时

进入延时(10秒)

退出延时(10秒)

---

## 配置继电器

---

配置继电器是指设置继电器在何种情况下触发，并且持续多长时间。

触发源分为：禁用继电器、防区布防、防区撤防、防区报警及报警主机通信失败。

配置继电器，首先在触发源下拉框中选择触发情况，再输入触发时间（如 [图 8-8](#)）。

图 8-8 配置继电器

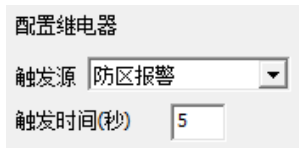

配置继电器

触发源

触发时间(秒)

## 功能使能

功能使能分为：RPS 功能、预警、按键音、键盘背光灯。

- RPS：远程编程，允许管理员使用接警中心的监控软件进行远程设置。
- 预警：布/撤防延时的时间段内的提示音。
- 按键音：每次按键都有短促而清楚的提示音。
- 键盘背光灯：使能背光灯情况下，30 秒不继续任何操作，将暂时关闭背光灯并进入待机状态。

在功能使能下勾选并使能所需功能（如图 8-9）。

图 8-9 功能使能

## 配置联动主机

联动是指可通过某一报警主机控制另一报警主机。

输入 IP 地址设置联动主机的 IP 地址，勾选“被联动”使能被此 IP 地址的主机联动。

例如：若有 IP 地址为 192.168.0.10 的主机 A 和 IP 地址为 192.168.0.11 的主机 B 两台主机。A 主机需要联动 B 主机。则在 A 主机的 IP 地址栏里输入 B 主机的 IP 地址。且在 B 主机的 IP 地址栏里输入 A 主机的 IP 地址并勾选“被联动”选项（如 [图 8-10](#) 和 [图 8-11](#)）。

图 8-10 配置联动主机-主机 A

联动主机配置		
主机1	192 . 168 . 0 . 11	<input type="checkbox"/> 被联动
主机2	0 . 0 . 0 . 0	<input type="checkbox"/> 被联动
主机3	0 . 0 . 0 . 0	<input type="checkbox"/> 被联动
主机4	0 . 0 . 0 . 0	<input type="checkbox"/> 被联动
主机5	0 . 0 . 0 . 0	<input type="checkbox"/> 被联动
主机6	0 . 0 . 0 . 0	<input type="checkbox"/> 被联动
主机7	0 . 0 . 0 . 0	<input type="checkbox"/> 被联动
主机8	0 . 0 . 0 . 0	<input type="checkbox"/> 被联动
主机9	0 . 0 . 0 . 0	<input type="checkbox"/> 被联动
主机10	0 . 0 . 0 . 0	<input type="checkbox"/> 被联动

图 8-11 配置联动主机-主机 B

联动主机配置		
主机1	192 . 168 . 0 . 10	<input checked="" type="checkbox"/> 被联动
主机2	0 . 0 . 0 . 0	<input type="checkbox"/> 被联动
主机3	0 . 0 . 0 . 0	<input type="checkbox"/> 被联动
主机4	0 . 0 . 0 . 0	<input type="checkbox"/> 被联动
主机5	0 . 0 . 0 . 0	<input type="checkbox"/> 被联动
主机6	0 . 0 . 0 . 0	<input type="checkbox"/> 被联动
主机7	0 . 0 . 0 . 0	<input type="checkbox"/> 被联动
主机8	0 . 0 . 0 . 0	<input type="checkbox"/> 被联动
主机9	0 . 0 . 0 . 0	<input type="checkbox"/> 被联动
主机10	0 . 0 . 0 . 0	<input type="checkbox"/> 被联动

## 网络配置

网络配置分为：主机 IP、子网掩码、网关、账户、密码、服务端 IP、服务端口设置（如图 8-12）。

在网络配置中输入各项值进行设置。

图 8-12 网络配置

主机IP	192 . 168 . 0 . 10
子网掩码	255 . 255 . 255 . 0
网关	192 . 168 . 0 . 1
账户	000000
配置密码	000000
服务端IP	192 . 168 . 0 . 2
服务端口	3000
RTC时间	2014/ 1/ 1 <input type="button" value="v"/>
<input type="checkbox"/> 使能	00:00:00 <input type="button" value="v"/>

账户和密码必须为数字。

### 实时时间配置

---

勾选“使能”来配置主机时间（如 [图 8-13](#)）。

**图 8-13** 实时时间配置

RTC时间	2014/ 6/ 5	
<input type="checkbox"/> 使能	16:08:20	

## 9 技术参数

- 工作电压：DC10V~18V，典型值 DC12V
- 安装方式：接线板安装于墙体內的 86 盒內，报警主机紧贴墙体安装
- 通讯方式/网络：10M/100M 网络
- 防区响应时间：250ms
- 工作温度：-10°C~55°C
- 外观尺寸：170 X 125mm
- 节点容量：0.5A @ 125VAC；1A @ 24VDC
- 防区线尾组：2.2K $\Omega$

## 10 附录一 出厂设置

配置
✕

一致	布防类型	周界类型	响铃类型	防区类型	继电器触发
主用户密码: 1234	防区1 立即防区	周界	响铃	常开	<input checked="" type="checkbox"/>
用户密码1: FFFF	防区2 立即防区	周界	响铃	常开	<input checked="" type="checkbox"/>
用户密码2: FFFF	防区3 立即防区	周界	响铃	常开	<input checked="" type="checkbox"/>
用户密码3: FFFF	防区4 立即防区	周界	响铃	常开	<input checked="" type="checkbox"/>
用户密码4: FFFF	防区5 立即防区	周界	响铃	常开	<input checked="" type="checkbox"/>
用户密码5: FFFF	防区6 立即防区	周界	响铃	常开	<input checked="" type="checkbox"/>
	防区7 立即防区	周界	响铃	常开	<input checked="" type="checkbox"/>
	防区8 立即防区	周界	响铃	常开	<input checked="" type="checkbox"/>

配置延时

进入延时(10秒)

退出延时(10秒)

配置继电器

触发源 防区报警

触发时间(秒)

功能使能

RPS功能

报警

按键音

键盘背光灯

联动主机配置

主机1	0 . 0 . 0 . 0	<input type="checkbox"/> 被联动
主机2	0 . 0 . 0 . 0	<input type="checkbox"/> 被联动
主机3	0 . 0 . 0 . 0	<input type="checkbox"/> 被联动
主机4	0 . 0 . 0 . 0	<input type="checkbox"/> 被联动
主机5	0 . 0 . 0 . 0	<input type="checkbox"/> 被联动
主机6	0 . 0 . 0 . 0	<input type="checkbox"/> 被联动
主机7	0 . 0 . 0 . 0	<input type="checkbox"/> 被联动
主机8	0 . 0 . 0 . 0	<input type="checkbox"/> 被联动
主机9	0 . 0 . 0 . 0	<input type="checkbox"/> 被联动
主机10	0 . 0 . 0 . 0	<input type="checkbox"/> 被联动

主机IP	192 . 168 . 0 . 10
子网掩码	255 . 255 . 255 . 0
网关	192 . 168 . 0 . 1
账户	000000
配置密码	000000
服务器IP	192 . 168 . 0 . 2
服务器端口	3000
RTC时间	2014/ 1/ 1
<input type="checkbox"/> 休眠	00:00:00

确认 取消

## 11 附录二 常见问题解答

### 1. 密码忘记怎么办？

若 6 个密码都忘记了，则可尝试以下方法：

- 恢复出厂设置（具体参见附录一）
- 使用配置工具查看（具体参见 25 页）
- 联系技术服务人员

### 2. 多余防区如何处理？

可配置成常开类型。

### 3. 为什么某个防区不能单独布/撤防？

先检查是否为密码错误；若密码无误，再检查该防区是否为开路/短路报警或已布防。

### 4. 若报警主机被拆开，会有警报吗？

报警主机自带防拆功能，若被拆开，将会发送警报至接警中心。

## 12主机接线图

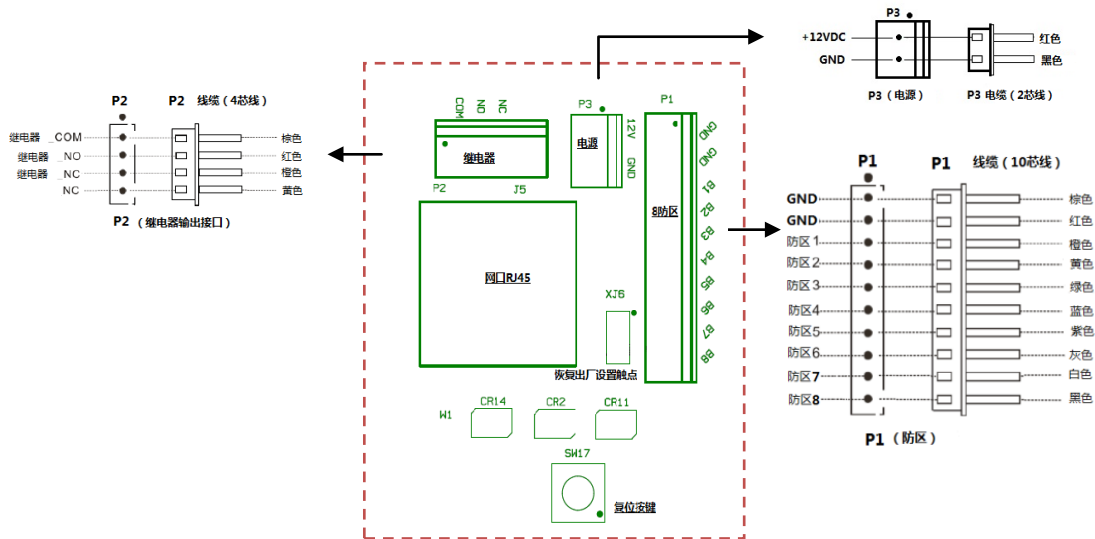

## 中国 RoHS

根据信息产业部等部委颁布的《电子信息产品污染控制管理办法》及相关标准的要求，VICTRIX 智能社区专业报警安防系统 8 防区 LED 家庭报警主机的相关信息如下：

1. 产品的环保使用期限为 10 年，保证该环保使用期限的安装及使用注意事项见产品使用手册；
2. 产品中有毒有害物质或元素的名称及含量见下表：

产品中有毒有害物质或元素的名称及含量

部件名称	有毒有害物质或元素					
	铅(Pb)	汞(Hg)	镉(Cd)	六价铬 (Cr(VI))	多溴联苯 (PBB)	多溴二苯 醚(PBDE)
主板组件	○	○	○	○	○	○
按键组件	○	○	○	○	○	○
螺丝配件	○	○	○	○	○	○
塑料组件	○	○	○	○	○	○
电线组件	○	○	○	○	○	○

○: 表示该有毒有害物质在该部件所有均质材料中的含量均在 SJ/T11363-2006 标准规定的限量要求以下。  
 X: 表示该有毒有害物质至少在该部件的某一均质材料中的含量超出 SJ/T11363-2006 标准规定的限量要求。

# Honeywell Security, Your Partner of Choice

霍尼韦尔安防，您值得信赖的安防合作伙伴

## Honeywell Security

### 亚太区总部：

中国上海市遵义路 100 号虹桥上海城 A 座 35 楼

邮编：200051

电话：(86) 21-22196888 传真：(86) 21-62370740

### 深圳代表处：

广东省深圳市福田区深南大道 6008 号特区报业大厦 11 楼西

座 1102-04 单元

邮编：518034

电话：(86) 755-25181226 传真：(86) 755-82996162

### 北京代表处：

北京市朝阳区酒仙桥路14号兆维工业园区1号楼

电话：(86-10) 56696000 传真：(86-10) 5756 0508

### 成都代表处：

四川省成都市总府路 45 号总府大厦 2301

电话：(86) 28-86788013 传真：(86) 28-86787061

### 霍尼韦尔安防（中国）有限公司

深圳市宝安区福永街道怀德翠岗工业园二区第 28 幢

邮编：518103

电话：(86) 755-66820008 传真：(86) 755-27391736

# Honeywell

<http://www.cn.security.honeywell.com>

©2016 Honeywell International Inc. All rights reserved.